

목 차

주주총회소집공고.....	1
주주총회 소집공고.....	2
I. 사외이사 등의 활동내역과 보수에 관한 사항	4
1. 사외이사 등의 활동내역	4
가. 이사회 출석률 및 이사회 의안에 대한 찬반여부	4
나. 이사회내 위원회에서 사외이사 등의 활동내역	4
2. 사외이사 등의 보수현황	4
II. 최대주주등과의 거래내역에 관한 사항	5
1. 단일 거래규모가 일정규모이상인 거래.....	5
2. 해당 사업연도중에 특정인과 해당 거래를 포함한 거래총액이 일정규모이상인 거래	5
III. 경영참고사항	6
1. 사업의 개요.....	6
가. 업계의 현황	6
나. 회사의 현황	7
2. 주주총회 목적사항별 기재사항	9
□ 재무제표의 승인.....	9
□ 이사의 선임.....	16
□ 감사의 선임.....	20
□ 주식매수선택권의 부여	22
□ 이사의 보수한도 승인.....	23
□ 감사의 보수한도 승인.....	23
IV. 사업보고서 및 감사보고서 첨부	25
가. 제출 개요.....	25
나. 사업보고서 및 감사보고서 첨부	25
※ 참고사항.....	26

주주총회소집공고

2022년 3월 15일

회 사 명 : 주식회사 비즈니슨커뮤니케이션
대 표 이 사 : 라민상, 이병두, 강민철
본 점 소 재 지 : 서울시 강남구 학동로 230 유빔빌딩 5~7층
 (전 화)02-559-0800
 (홈페이지)<http://www.businesson.co.kr>

작 성 책 임 자 : (직 책)대표이사 (성 명)강민철
 (전 화)02-559-0800

주주총회 소집공고

(제15기 정기)

당사의 정관 제20조에 의거하여 다음과 같이 제15기 정기주주총회를 개최 하오니 참석하여 주시기 바랍니다.

- 다 음 -

1. 일 시 : 2022년 3월 30일(수) 오전 9시

2. 장 소 : 서울시 강남구 역삼로 607 그랜드힐 컨벤션 1층 플로리아

3. 회의목적사항

1) 보고사항 : 영업보고 및 감사보고, 내부회계관리제도 운영실태보고

2) 부의안건

- 제1호 의안 : 제15기 재무제표(이익잉여금 처분계산서(안) 포함) 및 연결재무제표 승인 의 건 (현금배당 1주당 200원)

- 제2호 의안 : 이사 선임의 건

제2-1호 의안: 사내이사 라민상 선임의 건

제2-2호 의안: 사내이사 강민철 선임의 건

- 제3호 의안 : 감사 선임의 건 (후보자: 임진석)

- 제4호 의안 : 주식매수선택권 부여 승인의 건

- 제5호 의안 : 이사 보수한도 승인의 건

- 제6호 의안 : 감사 보수한도 승인의 건

4. 실질주주의 의결권 행사에 관한 사항

금번 당사의 주주총회는 자본시장과 금융투자업에 관한 법률 제314조 제5항의 개정예에 따라 한국예탁결제원이 주주들의 의결권을 대리행사 할 수 없습니다. 따라서 주주님들께서는 한국예탁결제원에 의결권 행사에 관한 의사표시를 하실 필요가 없으며, 주주님이 주주총회에 참석하여 직접 의결권을 행사하시거나 또는 대리인에 위임하여의결권을 간접적으로 행사할 수 있습니다.

5. 전자투표에 관한 사항

당사는 금번 주주총회에 직접 참석하지 않고도 의결권을 행사하실 수 있도록 전자투표제도 (상법 제368조의 4)를 활용하기로 하였습니다.

주주님들께서는 아래에서 정한 방법에 따라 주주총회에 참석하지 아니하고 전자투표방식으로 의결권을 행사하실 수 있습니다.

1)전자투표 인터넷 및 모바일 주소 : <https://vote.samsungpop.com>

- 2) 전자투표 행사 기간 : 2022년 03월 20일 오전 9시 ~ 2022년 03월 29일 오후 5시
- 기간 중 24시간 의결권 행사 가능(단, 마지막 날은 오후 5시까지만 가능)
- 3) 본인 인증 방법은 공동인증, 카카오페이, 휴대폰인증을 통해 주주 본인을 확인 후 의안별로 의결권 행사
- 4) 수정동의안 처리 : 주주총회에서 상정된 의안에 관하여 수정동의가 제출되는 경우 전자투표는 기권으로 처리(삼성증권 전자투표서비스 이용약관 제13조 제2항)

6. 주주총회 참석시 준비물

- 직접행사 : 신분증
- 대리행사 : 대리인 신분증, 위임장 (주주와 대리인의 인적사항 기재, 인감날인)

7. 기타사항

- 발행주식총수의 1% 이하 소유 주주에 대한 소집통지는 본 공고로 갈음합니다
- 코로나 바이러스의 감염 및 전파를 예방하기 위하여 총회 입장전 디지털 체온계를 통해 총회에 참석하시는 주주분들의 체온을 측정할 예정이며, 코로나 바이러스 관련 문진표 역시 작성할 예정입니다. 발열이 의심되는 경우 출입을 제한할 수 있음을 알려드립니다. 또한 코로나 바이러스 확산에 따른 불가피한 장소 변경이 있는 경우 지체없이 재공시 및 안내드릴 예정입니다.
- 금번 정기주주총회에서는 기념품 및 방역물품등 은 지급되지 않습니다.

2022년 3월 15일

주식회사 비즈니스온커뮤니케이션
대표이사 라민상, 이병두, 강민철 (직인생략)

I. 사외이사 등의 활동내역과 보수에 관한 사항

1. 사외이사 등의 활동내역

가. 이사회 출석률 및 이사회 의안에 대한 찬반여부

회차	개최일자	의안내용	사외이사 등의 성명	
			장영재 (출석률: 100%)	소성모 (출석률: 100%)
			찬 반 여 부	찬 반 여 부
1회	2021-01-20	자사주 신탁계약 연장의 건	찬성	-
2회	2021-02-04	단기차입결정의 건	찬성	-
3회	2021-02-05	자사주 신탁계약 중도해지의 건	찬성	-
4회	2021-02-05	타법인 주식 취득의 건	찬성	-
5회	2021-03-09	제14기(2020년) 재무제표 승인의 건	찬성	-
6회	2021-03-09	주주총회 소집 결의의 건	찬성	-
7회	2021-03-26	자사주 신탁계약 연장의 건	-	찬성
8회	2021-04-19	자사주 신탁계약 연장의 건	-	찬성
9회	2021-09-27	자사주 신탁계약 연장의 건	-	찬성
10회	2021-11-01	준비금 자본전입의 건 신주 배정 기준일 및 주주명부 폐쇄기간 설정의 건 주식매수선택권 행사가격 및 부여수량 조정의 건	-	찬성
11회	2021-12-13	제15기 현금배당 결정의 건	-	찬성

나. 이사회내 위원회에서의 사외이사 등의 활동내역

위원회명	구성원	활동내역		
		개최일자	의안내용	가결여부
-	-	-	-	-

2. 사외이사 등의 보수현황

(단위 : 백만원)

구분	인원수	주총승인금액	지급총액	1인당 평균 지급액	비고
사외이사	1명	1,000	27	27	-

- 주총승인금액은 사외이사를 포함한 등기이사 전체에 대한 금액입니다.

II. 최대주주등과의 거래내역에 관한 사항

1. 단일 거래규모가 일정규모이상인 거래

(단위 : 억원)

거래종류	거래상대방 (회사와의 관계)	거래기간	거래금액	비율(%)
-	-	-	-	-

2. 해당 사업연도중에 특정인과 해당 거래를 포함한 거래총액이 일정 규모이상인 거래

(단위 : 억원)

거래상대방 (회사와의 관계)	거래종류	거래기간	거래금액	비율(%)
㈜넛지파트너즈 (종속회사)	외주비등	2021.01.01 ~ 2021.12.31	15.8	8.35%

※ 2021년도말 현재 특정인과 해당거래를 포함한 거래총액이 별도재무제표 기준 매출총액의 100분의 5이상의 금액에 해당하는 거래를 기재하였습니다.

※ 비율은 2021년도말 별도재무제표 기준 매출총액 대비 차지하는 비율입니다.

III. 경영참고사항

1. 사업의 개요

가. 업계의 현황

(1) 전자문서 유통 서비스 분야 (전자세금계산서)

정부에서도 전자문서의 안정성과 신뢰성을 뒷받침하기 위해 관련 전자문서와 전자서명에 관한 법률을 손질하고 있는 바, 이에 종이문서의 퇴장은 더욱 가속화 될 것이며, 경제적인 영역에서 전자문서의 활용이 본격적으로 도래하였습니다.

특히, 전자세금계산서 제도는 사업자가 세금계산서를 인터넷 또는 전화 등 전자적인 방법으로 발행해 국세청에 전송하는 제도로서, 세원을 투명하게 관리하기 위해 도입하였습니다. 전자세금계산서 관련 시장은 정부법제 및 가이드라인과 직접적으로 관계가 있습니다. 전자세금계산서 제도는 전자적 방법으로 세금계산서를 작성·발급(전자서명)하고 그 발급 명세를 국세청에 전송하는 제도로 다음과 같은 효과를 거두기 위해 추진하였으며, 시행 연혁과 효과는 아래와 같습니다.

<전자세금계산서 제도 효과>

내용	내용
납세협력비용 절감	경제성장에 따른 기업 간의 거래가 복잡·다양화되고, 거래규모가 증가함에 따라 세금계산서를 수동으로 작성·보관 및 신고하는데 많은 비용이 발생하여 이에 대한 절감 노력이 필요
세무거래 투명성 확보	종전 종이세금계산서는 신고 직전 소급발급 등 거짓 세금계산서를 발급하는 방법으로 세금을 탈루하는 사례가 있었음에도 이를 적발하는데 오랜 시간이 소요되어, 발급 즉시 국세청에 전송하는 전자세금계산서 제도 도입으로 자료상 조 기색출 등 세무거래 투명성 확보
경제의 디지털화로 도입여건 성숙	대기업을 중심으로 ERP1) 또는 ASP2) 시스템을 통하여 전자적인 방법으로 세금계산서를 발급하는 사업자가 확산되고 있는 추세

<전자세금계산서 발급의무 시행 연혁>

시행연월	내용
2010.1	전자세금계산서 제도 도입
2011.1	법인사업자 발급의무화
2012.1	직전연도 공급가액 10억원 이상 개인사업자 발급의무화
2014.7	직전연도 공급가액 3억원 이상 개인사업자 발급의무화

(2) 빅데이터를 활용한 신규 Business의 출현

디지털 경제의 확산으로 우리 주변에는 규모를 가늠할 수 없을 정도로 많은 정보와 데이터가 생산되는 빅데이터 환경이 도래하고 있으며, 이러한 방대한 규모의 데이터는 미래 경쟁력의 우위를 좌우하는 중요한 자원이므로 이를 효과적으로 활용할 수 있는 전략의 수립이 시급합니다.

빅데이터 환경은 민간 기업의 경영활동뿐 아니라, 정부를 포함한 공공부문의 혁신을 수반하는 대변화를 의미합니다. 빅데이터 혁명에 효과적으로 대응하기 위해서는 데이터의 생산, 유통, 소비 전 영역에서 패러다임의 전환이 필요합니다.

국가정보화전략위원회는 빅데이터를 활용한 스마트 정부구현(안)'(2011. 10) 보고를 통해 폭증하는 데이터가 경제적 자산이 되는 빅데이터 시대의 정부 역량 강화를 위해 실시간 수집되는 방대한 실제 정보에 대한 빅데이터 분석을 활용한 재난 전조 감지, 구제역 예방, 맞춤형 복지 실현, 물가 관리, 과학기술·의료 선진화 등 분야별 시나리오 제안을 통해 소셜 미디어, 포털 데이터 등과 같은 민간 데이터와 공공 데이터의 연계 및 활용을 위한 정부·민간 데이터 융합을 추진하는 등 데이터 생태계 활성화를 위한 인프라와 제도를 정비하고 있습니다.

나. 회사의 현황

(1) 영업개황 및 사업부문의 구분

1) 전자문서 서비스

① 전자문서 서비스 개요

전자문서 서비스의 주요서비스는 전자세금계산서, 전자계약이 있으며 ERP 사용업체를 위한 ERP Package 솔루션과 일반 사용업체를 위한 Portal 서비스를 제공하고 있습니다.

Package 솔루션은 고객사에 단순히 솔루션만을 제공하는 것이 아니라 ERP 업무와 유기적으로 연계될 수 있도록 컨설팅을 제공하며 운영상에 발생할 수 있는 다양한 장애에 대한 유지보수 서비스까지 제공되고 있습니다.

② 전자문서 서비스 특징

ERP 사용 고객에게는 당사의 ERP Package 솔루션을 제공하고, ERP 사용 고객의 거래처는 포털서비스를 통해 전자문서를 송수신 할 수 있도록 기능을 제공합니다. 당사는 ERP 사용 고객과 서비스 사용에 대한 계약을 체결하여 전자문서 서비스를 제공하므로 거래처도 자연스럽게 당사의 전자문서 서비스 사용비용을 지불하게 하는 수익구조가 형성되는 특징이 있습니다. 따라서 ERP 사용 고객과의 관계가 매우 중요한 사업입니다.

2) 빅데이터 서비스

① 빅데이터 서비스 개요

업종별 시장분석 물류, 제조/수입, 도매, 소매로 유통되는 거래 데이터를 분석하여 다양한 의사결정이 가능한 정보를 실시간으로 제공, 계획부터 성과관리까지 제조/수입사의 전반적인 기업 활동에 필요한 의미 있는 분석 정보 서비스입니다.

거래처관리매출/매입 실거래 정보 및 기업신용정보 기반의 시장 현황 및 거래처(고객/공급사) 현황관리 서비스로 실거래 정보와 업황 및 거래처 기업신용정보를 활용한 경영의사결정 지원 Report 제공하고 단순 신용위험 뿐만 아니라 실거래 관계/현황 파악을 통한 종합적인 위험 수준 판단 기준을 제공합니다. 해당 거래처의 실거래관계 구조를 파악하여 거래비중 및 신용위험 수준을 고려하여 전위위험 수준을 파악합니다.

② 빅데이터 서비스 특징

당사와 전문 ERP 공급사와 사업협력을 통해 고객 확보 및 서비스의 빠른 확산이 가능하며 ERP 고객사의 기간계 시스템과의 연계 패키지를 통한 Package 솔루션 제공이 가능합니다.

3) B2B광고 서비스

① B2B광고 서비스 개요

스마트빌 광고 서비스는 실질 구매력을 보유한 20~40대 직장인을 주요 고객으로 하는 전자세금계산서 업계 1위 서비스로서, 400만 법인/개인 회원의 네트워크를 기반으로 100% 노출이 가능한 신뢰성 있는 온라인 광고 상품을 제공하여 드립니다.

② B2B광고 서비스 특징

스마트빌 광고 = 노출 확률 100%

국세청 정책에 따라, 전자세금계산서는 반드시 e-mail을 통해 수취하여야 하므로, 전자세금계산서와 함께 발송되는 상품 광고는 스마트빌 사용자에게 100% 노출이 가능합니다.

(2) 시장점유율

현재 공신력 있는 기관에서 발표된 시장점유율에 대한 자료는 없습니다

(3) 시장의 특성

1) 경기변동의 특성

당사의 사업은 기업거래 중심의 전자문서 유통과 이를 기반으로 한 클라우드 기반의 B2B 서비스를 제공하는 플랫폼 위에 다양한 SaaS 어플리케이션을 제휴하는 클라우드 기반의 서비스 플랫폼 비즈니스로 기존의 개발된 솔루션이나 향후 개발 예정인 솔루션을 On-premise 환경에서의 구축 및 판매가 아니라, Cloud 환경에 솔루션을 구축하고 서비스하는 것을 의미합니다. 즉, 솔루션 제안이 아니라 서비스 형태로 소기업을 포함한 어떤 규모의 회사도 월 단위 요금제로 부담없이 사용할 수 있도록 하는 새로운 비즈니스 모델을 의미합니다.

기존의 솔루션 비즈니스는 일회성으로 매출이 발생하며, 경기 변동이나 매년 비즈니스 상황에 따라 큰 매출 변동이 발생하게 됩니다. 그러나 당사의 서비스 모델은 기본적으로 사용량이나 기간에 대해 비용을 청구하며, 서비스 방식으로 비용을 청구하게 되므로, 매출 변동을 줄이고 안정적인 매출 구조를 가져갈 수 있다는 장점이 있습니다. 물론 일정 비율의 고객 변동이 있을 수 있지만 IT 서비스의 특성상 급격한 고객 변동은 발생하지 않게 됩니다.

기존의 On-premise 솔루션 개발은 고객사별로 개별 구축을 하게 되면 경우에 따라 하드웨어에 따른 별도 개발을 해야 되는 경우가 많았지만, 당사의 비즈니스 플랫폼 환경에 구축하게 되면 개발 기간을 단축시킬 수 있을 뿐 아니라 일관된 솔루션 개발 및 유지 관리가 가능합니다. 이를 통해 유지보수 비용도 획기적으로 단축시킬 수 있어서 개발 및 유지 보수에 투입되는 인력을 효율적으로 활용할 수 있고, 영업 활동도 개별 제안에 비해서 예측가능하고 일관된 마케팅 활동을 통해 영업비용을 절감할 수 있으며, 단순 영업에서 마케팅과 연관된 기획된 영업 활동으로 전환할 수 있습니다.

2) 계절성

당사의 사업은 기업 간에 항상 발생하는 매출 행위와 경영 관리에 관련 된 서비스 사업으로 제조업과 같이 계절적 특성에 영향을 받는 서비스가 아닙니다. 단, 업무 프로세스 특성상 월말, 월초가 월중에 비해 고객 사용량이 상대적으로 많습니다. 그 이유는 전자세금계산서 발급의 관례 및 기업 월 결산 시점이 월말과 월초에 완료되기 때문입니다. 더불어 부가세 신고 주기(3개월) 및 연말에 처리하지 못한 기업 간의 상거래 행위를 결산하고 다음년도 계획을 수립 하는 기업 업무 특성 및 절차 때문에 서비스 사업 매출이 해당 시점에 상대적으로 높은 편입니다. 그 외에는 사업 특성상 계절적 요인으로 인한 사업의 특이성이 발생하지 않습니다.

(4) 신규사업 등의 내용 및 전망

디지털 경제의 확산으로 우리 주변에는 규모를 가늠할 수 없을 정도로 많은 정보와 데이터가 생산되는 빅데이터 환경이 도래하고 있으며, 이러한 방대한 규모의 데이터는 미래 경쟁력의 우위를 좌우하는 중요한 자원이므로 이를 효과적으로 활용할 수 있는 전략의 수립이 시급합니다.

빅데이터를 활용한 실시간 분석이 기업 경영의 핵심 경쟁력으로 부상하고 있는 가운데, 빅데이터시장은 의사결정 시간 단축을 포함한 기업 내부 활용, 고객 성향 및 잠재 구매력 발굴 등 정량적인 수치로 환산할 수 없는 막대한 가치를 제공하는 시장입니다.

당사는 2012년부터 빅데이터 관련 사업부를 신설하여 빅데이터 분석 시스템 및 클라우드 서비스 플랫폼에 대한 연구 및 개발을 진행하였으며, 2015년부터 스마트MI라는 빅데이터 분석 서비스를 상용화하였고, 2016년 ATC 과제를 통하여 빅데이터 연구 센터를 신설하여 본격적으로 클라우드 플랫폼 기반의 빅데이터 분석 시스템을 구축하여 운영하고 있습니다. 당사는 그동안 축적해 온 방대한 기업거래 Data를 기반으로 향후 업종에 관계 없이 보편화된 서비스 제공을 위하여 스마트MI서비스 고도화를 위한 연구개발 투자를 계획하고 있습니다. 당사는 서비스 고도화를 통하여 고객사의 이익과 직접적으로 관련된 매출 프로세스 관련 분석 서비스 및 Risk 관리 프로세스 등 기업의 목표에 부합하는 프로세스 중심의 분석 서비스를 제공하려고 합니다.

(5) 조직도

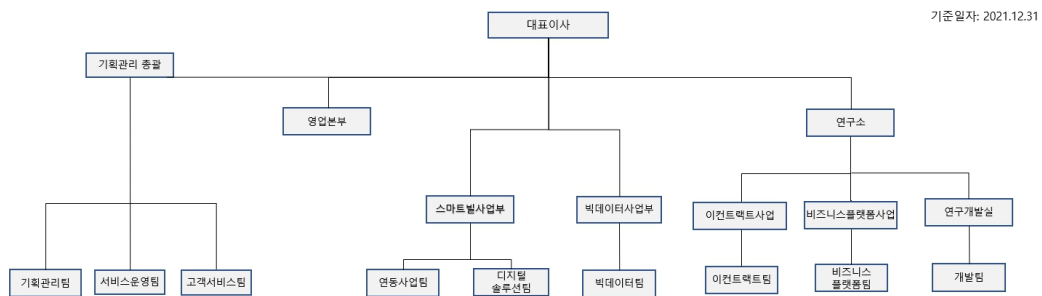

2. 주주총회 목적사항별 기재사항

□ 재무제표의 승인

가. 해당 사업연도의 영업상황의 개요

- 'Ⅲ. 경영참고사항'의 '1. 사업의 개요' 참조

나. 해당 사업연도의 대차대조표(재무상태표) · 손익계산서(포괄손익계산서) · 이익잉여금처분계산서(안) 또는 결손금처리계산서(안)

- 하기 연결 및 별도 재무제표는 외부감사인의 감사결과 및 정기주주총회결과에 따라 변경될 수 있습니다.

- 연결 및 별도 재무제표에 대한 주석은 금융감독원 전자공시시스템(<http://dart.fss.or.kr>)에

공시예정인 당사의 감사보고서 또는 사업보고서를 참조하시기 바랍니다.

1) 연결재무제표

- 연결재무상태표

연 결 재 무 상 태 표

제15(당)기말 2021년 12월 31일 현재

제14(전)기말 2020년 12월 31일 현재

주식회사 비즈니스온커뮤니케이션과 그 종속기업

(단위 : 원)

과 목	제15(당)기	제14(전)기
자 산		
I. 유동자산	29,508,859,534	39,202,433,114
1. 현금및현금성자산	7,284,965,232	8,037,867,951
2. 매출채권및기타채권	4,830,953,063	6,968,492,161
3. 당기손익-공정가치측정금융자산	3,727,262,477	11,538,891,572
4. 기타금융자산	13,051,991,275	11,803,490,019
5. 당기법인세자산	1,604,600	230,106,059
6. 기타유동자산	612,082,887	623,585,352
II. 비유동자산	43,719,755,723	31,753,176,777
1. 장기금융상품	414,018,703	399,516,995
2. 유형자산	1,755,688,516	954,406,844
3. 무형자산	40,878,112,858	29,943,125,571
4. 기타비유동금융자산	671,935,646	456,127,367
자 산 총 계	73,228,615,257	70,955,609,891
부 채		
I. 유동부채	7,944,950,477	8,759,619,761
1. 매입채무및기타채무	2,899,514,688	5,704,798,581
2. 기타금융부채	385,359,283	338,533,766
3. 당기법인세부채	1,834,611,261	82,653,125
4. 기타유동부채	2,200,747,770	2,281,055,885
5. 리스부채	624,717,475	352,578,404
II. 비유동부채	1,490,758,082	502,871,240
1. 순확정급여부채	587,229,851	308,066,645
2. 기타비유동부채	61,336,799	53,847,381
3. 리스부채	495,158,678	44,429,226
4. 이연법인세부채	347,032,754	96,527,988
부 채 총 계	9,435,708,559	9,262,491,001
자 본		
I. 지배주주지분	63,267,234,056	61,313,866,443
자본금	11,278,081,500	5,688,220,000
자본잉여금	5,364,960,424	10,510,255,792
기타자본	(4,092,963,501)	(2,459,363,937)
이익잉여금	50,717,155,633	47,574,754,588
II. 비지배주주지분	525,672,642	379,252,447
자 본 총 계	63,792,906,698	61,693,118,890

부채와자본총계		73,228,615,257		70,955,609,891
---------	--	----------------	--	----------------

- 연결포괄손익계산서

연 결 포 괄 손 익 계 산 서

제15(당)기 2021년 01월 01일부터 2021년 12월 31일까지

제14(전)기 2020년 01월 01일부터 2020년 12월 31일까지

주식회사 비즈니스온커뮤니케이션과 그 종속기업

(단위 : 원)

과목	제15(당)기		제14(전)기	
I. 영 업 수 익		33,526,682,409		18,429,751,541
II. 영 업 비 용		24,535,205,805		12,953,239,796
III. 영 업 이 익		8,991,476,604		5,476,511,745
IV. 영업외손익		279,342,027		(2,014,600,485)
기타수익	333,231,660		296,027,473	
기타비용	(176,470,415)		(2,117,617,419)	
금융수익	187,802,527		360,143,992	
금융비용	(65,221,745)		(553,154,531)	
V. 법인세비용차감전순이익(손실)		9,270,818,631		3,461,911,260
VI. 법인세비용		3,018,415,279		423,378,415
VII. 연결당기순이익(손실)		6,252,403,352		3,038,532,845
- 지배	6,238,341,374		3,071,795,313	
- 비지배	14,061,978		(33,262,468)	
VIII. 기타포괄손익		262,539,376		47,068,931
후속적으로 당기손익으로 재분류되지 않는 항목				
- 순확정급여부채 재측정요소	262,539,376		47,068,931	
IX. 연결당기총포괄이익(손실)		6,514,942,728		3,085,601,776
- 지배	6,503,225,145		3,121,307,015	
- 비지배	11,717,583		(35,705,239)	
X. 주 당 이 익				
기본주당순이익(손실)		261		326
희석주당순이익(손실)		261		326

- 연결자본변동표

연 결 자 본 변 동 표

제15(당)기 2021년 01월 01일부터 2021년 12월 31일까지

제14(당)기 2020년 01월 01일부터 2020년 12월 31일까지

주식회사 비즈니스온커뮤니케이션과 그 종속기업

(단위 : 원)

과목	자본금	자본잉여금	기타자본	이익잉여금	지배기업소유주 지분 계	비지배지분	합계
2020.01.01 (전기초)	4,772,470,000	18,325,070,210	-	14,173,755,473	37,271,295,683	-	37,271,295,683
전기총포괄이익 :							
전기순이익	-	-	-	3,071,795,313	3,071,795,313	(33,262,468)	3,038,532,845
순확정급여부채의 재측정요소	-	-	-	49,511,702	49,511,702	(2,442,771)	47,068,931
자본에 직접 인식된 주주와의 거래 :							-

연결범위변동	-	-	-	-	-	414,957,686	414,957,686
복합금융상품 전환	915,750,000	23,312,734,744	-	-	24,228,484,744	-	24,228,484,744
배당금지급	-	-	-	(2,720,307,900)	(2,720,307,900)	-	(2,720,307,900)
자기주식 거래로 인한 증감	-	1,872,450,838	(2,486,873,043)	-	(614,422,205)	-	(614,422,205)
주식매수선택권 부여로 인한 증감	-	-	27,509,106	-	27,509,106	-	27,509,106
기타거래	-	(33,000,000,000)	-	33,000,000,000	-	-	-
2020.12.31 (전기말)	5,688,220,000	10,510,255,792	(2,459,363,937)	47,574,754,588	61,313,866,443	379,252,447	61,693,118,890
2021.01.01 (당기초)	5,688,220,000	10,510,255,792	(2,459,363,937)	47,574,754,588	61,313,866,443	379,252,447	61,693,118,890
회계정책변경누적효과							
당기총포괄이익 :							
당기순이익	-	-	-	6,238,341,374	6,238,341,374	14,061,978	6,252,403,352
순확정급여부채의 재측정요소	-	-	-	264,883,771	264,883,771	(2,344,395)	262,539,376
자본에 직접 인식된 주주와의 거래 :							
연결범위변동	-	-	-	-	-	134,702,612	134,702,612
배당금지급	-	-	-	(3,360,824,100)	(3,360,824,100)	-	(3,360,824,100)
무상증자	5,589,861,500	(5,639,040,680)	-	-	(49,179,180)	-	(49,179,180)
자기주식 거래로 인한 증감	-	493,745,312	(1,739,990,607)	-	(1,246,245,295)	-	(1,246,245,295)
주식매수선택권 부여로 인한 증감	-	-	106,391,043	-	106,391,043	-	106,391,043
2021.12.31 (당기말)	11,278,081,500	5,364,960,424	(4,092,963,501)	50,717,155,633	63,267,234,056	525,672,642	63,792,906,698

- 연결현금흐름표

연 결 현 금 흐 름 표

제15(당)기 2021년 01월 01일부터 2021년 12월 31일까지

제14(전)기 2020년 01월 01일부터 2020년 12월 31일까지

주식회사 비즈니스온커뮤니케이션과 그 종속기업

(단위 : 원)

과 목	제15(당)기		제14(전)기	
I. 영업활동현금흐름		10,564,876,631		6,852,631,025
영업에서 창출된 현금	11,229,453,862	-	7,814,468,460	-
이자수취	267,751,763	-	583,557,318	-
이자지급	(4,425,500)	-	(106,721)	-
배당금의 수취	10,975,730	-	-	-
법인세납부	(938,879,224)	-	(1,545,288,032)	-
II. 투자활동현금흐름	-	(6,249,474,853)	-	(27,132,309,798)
종속기업 취득으로 인한 순현금유출	(9,859,442,162)	-	(30,016,110,711)	-
단기금융상품의 순증감	(2,469,609,469)	-	12,045,892,463	-
장기금융상품의 순증감	(10,993,980)	-	(1,832,330)	-
당기손익인식금융자산의 처분	12,386,007,368	-	33,740,722,368	-
유형자산의 처분	4,556,083	-	854,227	-
기타금융자산의 처분	-	-	181,818	-
기타비유동금융자산의 처분	49,831,885	-	-	-
당기손익인식금융자산의 취득	(3,486,873,043)	-	(42,296,457,464)	-
유형자산의 취득	(1,235,401,889)	-	(122,426,683)	-
무형자산의 취득	(1,459,347,846)	-	(483,133,486)	-
기타비유동금융자산의 취득	(168,201,800)	-	-	-
III. 재무활동현금흐름	-	(5,086,684,772)	-	(3,234,466,946)

무상증자	(49,179,180)	-	-	-
자기주식의 취득	(4,226,863,650)	-	(10,682,752,510)	-
자기주식의 처분	2,486,873,043	-	10,596,457,464	-
사채의 상환	-	-	(20,000)	-
리스부채의 증가	976,970,570	-	-	-
리스부채의 지급	(758,661,455)	-	(427,844,000)	-
배당금지급	(3,360,824,100)	-	(2,720,307,900)	-
차입금 상황	(155,000,000)	-	-	-
IV. 현금및현금성자산의 환율변동효과	-	18,380,275	-	(9,517,458)
V. 현금및현금성자산의순증가(감소)	-	(752,902,719)	-	(23,523,663,177)
VI. 기초현금및현금성자산	-	8,037,867,951	-	31,072,484,239
VII. 기말현금및현금성자산	-	7,284,965,232	-	8,037,867,951

2) 별도재무제표

- 재무상태표

재무상태표

제15(당)기 2021년 01월 01일부터 2021년 12월 31일까지

제14(전)기 2020년 01월 01일부터 2020년 12월 31일까지

주식회사 비즈니스온커뮤니케이션

(단위 : 원)

과 목	제 15(당)기말		제 14(전)기말	
자 산				
I. 유동자산		18,652,880,322		27,843,075,757
1. 현금및현금성자산	2,741,981,688		2,880,653,321	
2. 매출채권및기타채권	2,448,996,900		3,720,054,857	
3. 당기손익-공정가치측정금융자산	2,190,344,787		10,626,201,234	
4. 기타금융자산	11,035,519,168		10,210,761,086	
5. 당기법인세자산	-		178,569,329	
6. 기타유동자산	236,037,779		226,835,930	
II. 비유동자산		47,778,552,847		36,844,147,923
1. 종속기업투자주식	43,171,067,942		33,016,915,404	
2. 장기금융상품	300,000,000		300,000,000	
3. 유형자산	1,208,750,791		678,928,428	
4. 무형자산	2,563,808,792		2,252,886,745	
5. 기타비유동금융자산	322,349,242		345,860,059	
6. 이연법인세자산	212,576,080		249,557,287	
자 산 총 계		66,431,433,169		64,687,223,680
부 채				
I. 유동부채		5,004,666,986		3,612,585,518
1. 매입채무및기타채무	1,507,275,698		1,568,027,452	
2. 기타금융부채	201,729,815		197,682,466	
3. 당기법인세부채	1,341,733,202		62,152,328	
4. 기타유동부채	1,539,085,555		1,569,195,641	
5. 리스부채	414,842,716		215,527,631	
II. 비유동부채		682,760,544		306,975,066

1. 순확정급여부채	229,265,843		253,127,685	
2. 기타비유동부채	61,336,799		53,847,381	
3. 리스부채	392,157,902		-	
부 채 총 계		5,687,427,530		3,919,560,584
자 본				
I. 자본금	11,278,081,500		5,688,220,000	
II. 자본잉여금	5,364,960,424		10,510,255,792	
III. 기타자본	(4,092,963,501)		(2,459,363,937)	
IV. 이익잉여금	48,193,927,216		47,028,551,241	
자 본 총 계		60,744,005,639		60,767,663,096
부채와자본총계		66,431,433,169		64,687,223,680

- 포괄손익계산서

포괄손익계산서

제15(당)기 2021년 01월 01일부터 2021년 12월 31일까지

제14(전)기 2020년 01월 01일부터 2020년 12월 31일까지

주식회사 비즈니스온커뮤니케이션

(단위 : 원)

과목	제 15(당)기		제 14(전)기	
I. 영업수익		18,252,432,542		16,223,248,104
II. 영업비용		11,795,351,516		11,206,491,458
III. 영업이익		6,457,081,026		5,016,756,646
IV. 영업외손익		100,813,700		(2,071,132,721)
기타수익	125,276,312		245,652,283	
기타비용	(99,761,152)		(2,102,883,502)	
금융수익	121,692,632		336,614,711	
금융비용	(46,394,092)		(550,516,213)	
V. 법인세비용차감전순이익		6,557,894,726		2,945,623,925
VI. 법인세비용		2,310,728,135		434,980,747
VII. 당기순이익		4,247,166,591		2,510,643,178
VIII. 기타포괄손익		279,033,484		64,460,490
후속적으로 당기손익으로 재분류되지 않는 항목				-
- 순확정급여부채 재측정요소		279,033,484		64,460,490
IX. 당기총포괄이익		4,526,200,075		2,575,103,668
X. 주 당 이 익				
기본주당순이익		177		267
희석주당순이익		177		267

- 자본변동표

자본변동표

제15(당)기 2021년 01월 01일부터 2021년 12월 31일까지

제14(전)기 2020년 01월 01일부터 2020년 12월 31일까지

주식회사 비즈니스온커뮤니케이션

(단위 : 원)

과목	자본금	자본잉여금	기타자본	이익잉여금	합계
2020.01.01 (전기초)	4,772,470,000	18,325,070,210	-	14,173,755,473	37,271,295,683
당기총포괄이익 :					
당기순이익	-	-	-	2,510,643,178	2,510,643,178
순확정급여부채의 재측정요소	-	-	-	64,460,490	64,460,490
자본에 직접 인식된 주주와의 거래 :					
복합금융상품 전환	915,750,000	23,312,734,744	-	-	24,228,484,744
배당금지급	-	-	-	(2,720,307,900)	(2,720,307,900)
자기주식 거래로 인한 증감	-	1,872,450,838	(2,486,873,043)	-	(614,422,205)
주식매수선택권 부여로 인한 증감	-	-	27,509,106	-	27,509,106
기타거래	-	(33,000,000,000)	-	33,000,000,000	-
2020.12.31 (전기말)	5,688,220,000	10,510,255,792	(2,459,363,937)	47,028,551,241	60,767,663,096
2021.01.01 (당기초)	5,688,220,000	10,510,255,792	(2,459,363,937)	47,028,551,241	60,767,663,096
당기총포괄이익 :					
당기순이익	-	-	-	4,247,166,591	4,247,166,591
순확정급여부채의 재측정요소	-	-	-	279,033,484	279,033,484
자본에 직접 인식된 주주와의 거래 :	-	-	-	-	-
무상증자	5,589,861,500	(5,639,040,680)	-	-	(49,179,180)
배당금지급	-	-	-	(3,360,824,100)	(3,360,824,100)
자기주식 거래로 인한 증감	-	493,745,312	(1,739,990,607)	-	(1,246,245,295)
주식매수선택권 부여로 인한 증감	-	-	106,391,043	-	106,391,043
2021.12.31 (당기말)	11,278,081,500	5,364,960,424	(4,092,963,501)	48,193,927,216	60,744,005,639

- 현금흐름표

현금흐름표

제15(당)기 2021년 01월 01일부터 2021년 12월 31일까지

제14(전)기 2020년 01월 01일부터 2020년 12월 31일까지

주식회사 비즈니스온커뮤니케이션

(단위 : 원)

과목	제 15(당)기	제 14(전)기
I. 영업활동현금흐름	8,341,224,590	5,291,740,931
영업에서 창출된 현금	9,119,237,817	6,268,185,972
이자수취	212,067,827	568,757,423
법인세납부(환입)	(990,081,054)	(1,545,202,464)
II. 투자활동현금흐름	(3,878,583,806)	(30,249,104,903)
종속기업 취득으로 인한 순현금유출	(10,000,000,000)	(33,016,915,404)
단기금융상품의 순증감	(890,000,000)	11,890,000,000
당기손익인식금융자산의 처분	12,386,007,368	33,740,722,368
유형자산의 처분	4,556,083	854,227
기타금융자산의 처분	-	181,818
당기손익인식금융자산의 취득	(3,486,873,043)	(42,296,457,464)
유형자산의 취득	(1,079,039,931)	(84,356,962)
무형자산의 취득	(813,234,283)	(483,133,486)
III. 재무활동현금흐름	(4,601,312,417)	(3,234,466,946)

무상증자	(49,179,180)		-	
자기주식의 취득	(4,226,863,650)		(10,682,752,510)	
자기주식의 처분	2,486,873,043		10,596,457,464	
사채의 상환	-		(20,000)	
리스부채의 증가	976,970,570		-	
리스부채의 지급	(428,289,100)		(427,844,000)	
배당금지급	(3,360,824,100)		(2,720,307,900)	
IV. 현금및현금성자산의순증가(감소)		(138,671,633)		(28,191,830,918)
V. 기초현금및현금성자산		2,880,653,321		31,072,484,239
VI. 기말현금및현금성자산		2,741,981,688		2,880,653,321

- 이익잉여금처분계산서

(단위 : 원)

구분	당기		전기	
	처분예정일 : 2022년 3월 30일		처분확정일 : 2021년 3월 25일	
미처분이익잉여금		47,190,653,500		46,361,359,935
전기이월미처분이익잉여금	42,664,453,425		10,786,256,267	
순확정급여부채의 재측정요소	279,033,484		64,460,490	
당기순이익	4,247,166,591		2,510,643,178	
주식발행초과금의 이익잉여금 전환	-		33,000,000,000	
이익잉여금의 처분		4,919,078,120		3,696,906,510
이익준비금 적립	447,188,920		336,082,410	
배당금의 지급 (현금배당 주당 배당금(배당률)) 보통주 - 당기 : 200원(40%) 보통주 - 전기 : 300원(60%)	4,471,889,200		3,360,824,100	
차기이월미처분이익잉여금		42,271,575,380		42,664,453,425

- 최근 2사업연도의 배당에 관한 사항

구분	제14기	제13기
주당배당금	300	285
배당총액(백만원)	3,360	2,720
시가배당율	1.8%	2.1%

□ 이사의 선임

제2호의안. 이사 선임의 건 (재선임: 라민상, 강민철)

가. 후보자의 성명 · 생년월일 · 추천인 · 최대주주와의 관계 · 사외이사후보자 등 여부

후보자성명	생년월일	사외이사	감사위원회 위원인	최대주주와의 관계	추천인
-------	------	------	-----------	-----------	-----

		후보자여부	이사 분리선출 여부		
라민상	1974.12.19	-	-	최대주주 법인의 대표이사	이사회
강민철	1974.10.22	-	-	없음	이사회
총 (2) 명					

나. 후보자의 주된직업 · 세부경력 · 해당법인과의 최근3년간 거래내역

후보자성명	주된직업	세부경력		해당법인과의 최근3년간 거래 내역
		기간	내용	
라민상	프랙시스캐피탈파트너스, 공동대표이사	2013~현재 2019~현재 2011~2013 2009~2011	- (현)프랙시스캐피탈파트너스, 공동대표이사 - (현)비즈니스온커뮤니케이션, 공동대표이사 - Dominus Investment, 상무이사 - 유진자산운용, PEF본부 이사	-
강민철	비즈니스온커뮤니케이션, 공동대표이사	2019~현재 2018~2018 2010~2018	- (현) 비즈니스온커뮤니케이션, 공동대표이사 - 세라젬(Ceragem), 전략기획실장 상무이사 - LG전자, 부장	-

다. 후보자의 체납사실 여부 · 부실기업 경영진 여부 · 법령상 결격 사유 유무

후보자성명	체납사실 여부	부실기업 경영진 여부	법령상 결격 사유 유무
라민상	해당사항 없음	해당사항 없음	해당사항 없음
강민철	해당사항 없음	해당사항 없음	해당사항 없음

라. 후보자에 대한 이사회 추천 사유

<p>1. 사내이사 라민상 후보자</p> <p>라민상 후보자는 사업전반에 대한 깊은 안목과 축적된 고도의 전문지식 및 경영능력을 소유한 전문가로 회사의 성장과 기업 및 주주가치 향상에 기여할 수 있는 책임자로 판단되어 당사 사내이사로 추천하였습니다.</p> <p>2. 사내이사 강민철 후보자</p> <p>강민철 후보자는 최근 몇년간 회사성장에 크게 이바지 하여 경영 전문성을 입증하였고, 향후에도 회사의 비전과 목표 실현 등 경영의 연속성을 담보하기 위해 당사 사내이사로 추천하였습니다.</p>
--

확인서

확 인 서

후보자 본인은 본 서류에 기재한 증권의 발행 및 공시 등에 관한 규정 제3-15조 제3항 3호 가목부터 마목까지의 사항이 사실과 일치함을 확인합니다.

2022년 3월 15일

보고자: 라 민 상 (서명 부분 날인)



확 인 서

후보자 본인은 본 서류에 기재한 증권의 발행 및 공시 등에 관한 규정 제3-15
조 제3항 3호 가목부터 마목까지의 사항이 사실과 일치함을 확인합니다.

2022년 3월 15일

보고자: 강 민 철 (서명 또는 날인)



※ 기타 참고사항

□ 감사의 선임

제3호 의안: 감사 선임의 건 (후보자: 임진석)

<감사후보자가 예정되어 있는 경우>

가. 후보자의 성명 · 생년월일 · 추천인 · 최대주주와의 관계

후보자성명	생년월일	최대주주와의 관계	추천인
임진석	1966.04.20	관계 없음	이사회
총 (1) 명			

나. 후보자의 주된직업 · 세부경력 · 해당법인과의 최근3년간 거래내역

후보자성명	주된직업	세부경력		해당법인과의 최근3년간 거래 내역
		기간	내용	
임진석	법무법인 린 대표 변호사	2018~현재 2020~현재 2020~현재 2015~2018 2015~2017 2013~2017 1994~2017	- (현) 법무법인 린, 대표변호사 - (현) 한국자산관리공사 감사자문위원 - (현) 금융감독원 제재심의위원회 위원 - 금융감독원, 상호저축은행 경영평가위원 - 국회윤리심사자문위원회, 위원 - 기획재정부, 고문변호사 - 김앤장 법률사무소, 변호사	-

다. 후보자의 체납사실 여부 · 부실기업 경영진 여부 · 법령상 결격 사유 유무

후보자성명	체납사실 여부	부실기업 경영진 여부	법령상 결격 사유 유무
임진석	해당사항 없음	해당사항 없음	해당사항 없음

라. 후보자에 대한 이사회의 추천 사유

<p>감사위원 임진석 후보자</p> <p>임진석 후보자는 법률에 대한 전문지식과 이해도가 높으며 회사와 이해관계가 없어 공정한 직무 수행이 가능하며, 변호사로서의 풍부한 법률 지식과 경험을 바탕으로 당사의 성장과 경쟁력 제고에 기여할 것으로 판단되어 추천하였습니다.</p>
--

확인서

확 인 서

후보자 본인은 본 서류에 기재한 증권의 발행 및 공시 등에 관한 규정 제3-15조 제3항 3호 가목부터 마목까지의 사항이 사실과 일치함을 확인합니다.

2022년 3월 15일

보고자: 임진석 (서명 또는 날인)



※ 기타 참고사항
- 해당사항 없습니다.

□ 주식매수선택권의 부여

가. 주식매수선택권을 부여하여야 할 필요성의 요지

- 회사 경영성과에 따른 개인보상과 연계하여 임직원들의 공헌 의지를 독려하기 위해, 상법 제542조의3 및 당사 정관 제10조의2에 의거하여 부여함

나. 주식매수선택권을 부여받을 자의 성명

성명	직위	직책	교부할 주식	
			주식의종류	주식수
강민철	대표이사	대표이사	기명식 보통주식	112,781
한창희	상무	연구소장	기명식 보통주식	67,668
노태완	상무	사업본부장	기명식 보통주식	56,390
ooo외 56명(*)	임직원	임직원	기명식 보통주식	408,263
총(60)명	-	-	-	총(645,102)주

(*) 직원 개인별로 부여받은 주식매수선택권이 발행주식총수의 1만분의 10미만이므로, 공시 서류 작성 기준에 따라 부여대상자의 성명을 생략하였음

다. 주식매수선택권의 부여방법, 그 행사에 따라 교부할 주식의 종류 및 수, 그 행사가격, 행사기간 및 기타 조건의 개요

구 분	내 용	비 고
부여방법	신주발행, 자기주식교부, 행사가격과 시가와의 차액보상	-
교부할 주식의 종류 및 수	기명식 보통주(총 645,102주)	-
행사가격 및 행사기간	- 행사가격: 부여승인일인 제15회 정기주주총회일 기준으로 자본시장과 금융투자업에 관한 법률을 준용하여 평가한 당해 주식의 시가와 액면가액 중 높은가액 이상으로 함 - 행사기간: 부여일로부터2년이 경과한 날로부터 부여일로부터10년이 되는 날까지 행사 가능	-
기타 조건의 개요	기타 세부사항은 주식매수선택권과 관련된 제반 법규, 당사 정관, 계약서 등에 정하는 바에 따름	-

라. 최근일 현재 잔여주식매수선택권의 내역 및 최근년도 주식매수선택권의 부여, 행사 및 실효내역의 요약

- 최근일 현재 잔여주식매수선택권의 내역

총발행 주식수	부여가능 주식의 범위	부여가능 주식의 종류	부여가능 주식수	잔여 주식수

22,556,163	발행주식 총수의 15%	보통주	3,383,424	2,721,182
------------	--------------	-----	-----------	-----------

- 최근 2사업연도와 해당사업연도의 주식매수선택권의 부여, 행사 및 실효내역

사업연도	부여일	부여인원	주식의 종류	부여 주식수	행사 주식수	실효 주식수	잔여 주식수
2018년	-	-	-	-	-	-	-
2019년	-	-	-	-	-	-	-
2020년	03월 24일	3명	보통주	662,242주	-	220,748주	441,494주
	10월 27일	1명	보통주	220,748주	-	-	220,748주
2021년	03월 25일	1명	보통주	165,560주	-	165,560주	-
계	-	총(5)명	-	총(1,048,550)주	총(-)주	총(386,308)주	총(662,242)주

※ 기타 참고사항

- 상기 주식수는 2021년 11월 2일의 무상증자효과가 반영되어 있습니다.

□ 이사의 보수한도 승인

가. 이사의 수 · 보수총액 내지 최고 한도액

(당 기)

이사의 수 (사외이사수)	4명 (1명)
보수총액 또는 최고한도액	1,000 백만원

(전 기)

이사의 수 (사외이사수)	4명 (1명)
실제 지급된 보수총액	436백만원
최고한도액	1,000백만원

※ 기타 참고사항

- 해당사항 없음

□ 감사의 보수한도 승인

가. 감사의 수 · 보수총액 내지 최고 한도액

(당 기)

감사의 수	1명
보수총액 또는 최고한도액	100백만원

(전 기)

감사의 수	1명
실제 지급된 보수총액	30백만원
최고한도액	100백만원

※ 기타 참고사항
- 해당사항 없음

IV. 사업보고서 및 감사보고서 첨부

가. 제출 개요

제출(예정)일	사업보고서 등 통지 등 방식
2022년 03월 22일	1주전 회사 홈페이지 게재

나. 사업보고서 및 감사보고서 첨부

※ 참고사항

- 당사는 2022년 3월 22일, 사업보고서 및 감사보고서를 전자공시시스템 (<http://dart.fss.or.kr>)에 공시하고 홈페이지(<http://www.businesson.co.kr/>)에 게재할 예정이오니 참조하시기 바랍니다.
- 향후 사업보고서는 오기 등이 있는 경우 수정될 수 있으며, 수정된 사업보고서는 DART 전자공시시스템(<http://dart.fss.or.kr>)에 업데이트 될 예정이므로 이를 참조하시기 바랍니다.
- 주주총회 이후 변경된 사항에 관하여는 「DART-정기공시」에 제출된 (<http://dart.fss.or.kr>) 사업보고서를 활용하여야 합니다.